



Humphreys

CLASIFICADORA DE RIESGO

Razón reseña:
**Anual y Cambio de Tendencia
de Clasificación**

Analistas

Gonzalo Neculmán G.

Luis Felipe Illanes Z.

Tel. 56 - 2 - 2433 52 00

gonzalo.neculman@humphreys.cl

luisfelipe.illanes@humphreys.cl

Sociedad Concesionaria Autopista Vespucio Sur S.A.

Julio 2014

Isidora Goyenechea 3621 - Piso16º

Las Condes, Santiago - Chile

Fono 2433 52 00 - Fax 2433 52 01

ratings@humphreys.cl

www.humphreys.cl

Categoría de riesgo	
Tipo de instrumento	Categoría
Línea de Bonos Tendencia EEFF base	A+ Favorable¹ 31 de marzo 2014

Características Bono Colocado en Chile				
SubSeries	Tasa Interés Anual (%)	Período Capitalización	Valor Nominal Vigente ²	Fecha Vencimiento
A1-A2	4,5%	Semestral	4.641.107	Diciembre 2028
Inscripción de la Emisión en el Registro de Valores N° 386 con fecha 5 de octubre de 2004.				

Estado de Resultados Individual - NCH				
Cifras en Miles de \$	2006	2007	2008	2009
Ingreso Operacional	13.953.410	22.469.052	27.882.049	30.029.920
Costo Explotación	-6.839.959	-12.300.198	-13.944.396	-14.441.993
Gasto Admin. y Venta	-2.708.289	-2.597.331	-2.474.954	-2.372.592
Resultado Operacional	4.405.162	7.571.523	11.462.699	13.215.335
Ebitda	5.825.434	10.989.582	15.408.523	18.652.232
Utilidad Neta	4.035.966	4.388.674	6.423.669	11.129.786

Balance General Individual - NCH				
Cifras en Miles de \$	2006	2007	2008	2009
Activo Circulante	24.945.276	27.580.737	34.987.007	34.251.789
Activo Fijo	182.216.291	195.562.599	210.264.526	202.857.391
Otros Activos	10.794.862	19.153.580	26.641.106	32.802.058
Total Activos	217.956.429	242.296.916	271.892.639	269.911.238
Pasivo Circulante	3.186.256	5.428.728	7.390.098	9.042.459
Pasivo Largo Plazo	164.137.081	178.099.573	194.079.851	189.369.378
Patrimonio	50.633.092	58.768.615	70.422.690	71.499.401
Total Pasivos	217.956.429	242.296.916	271.892.639	269.911.238

¹ Tendencia anterior: Estable.

² A junio de 2014.

Balance General Individual - IFRS

Cifras en Miles de \$	Dic -10	Dic-11	Dic-12	Dic-13	Mar-14
Activos Corrientes	43.800.768	61.096.909	81.140.369	67.891.019	79.818.018
Activos No Corrientes	174.432.026	173.182.034	173.819.300	213.784.298	214.672.389
Total de Activos	218.232.794	234.278.943	254.959.669	281.675.317	294.490.407
Pasivos Corrientes	12.157.396	11.000.221	9.529.435	11.153.701	14.197.292
Pasivos No Corrientes	177.353.585	182.485.077	186.451.996	186.986.112	190.343.834
Patrimonio Total	28.721.813	40.793.645	58.978.238	83.535.504	89.949.281
Total de Patrimonio y Pasivos	218.232.794	234.278.943	254.959.669	281.675.317	294.490.407

Estado de Resultados Individual - IFRS

Cifras en Miles de \$	Dic -10	Dic-11	Dic-12	Dic-13	Mar-13	Mar-14
Total ingresos por actividades ordinarias	28.887.805	35.190.773	41.942.096	46.517.365	10.882.843	12.252.233
Otros gastos por naturaleza	-9.349.145	-9.366.233	-6.532.158	-5.971.600	1.417.611	-1.455.871
Ingresos Financieros	3.403.840	5.838.368	7.027.467	7.459.518	1.984.999	1.923.049
Costos financieros	-11.052.254	-11.465.865	-11.447.581	-11.194.684	-2.831.993	-2.741.791
Ganancia	4.647.047	12.071.832	18.184.593	24.557.266	5.637.545	6.413.777

Opinión

Fundamento de la clasificación

Sociedad Concesionaria Autopista Vespucio Sur S.A. –Vespucio Sur- es la entidad propietaria de la concesión otorgada por el Ministerio de Obras Públicas (MOP) en la zona suroriente de Santiago, sobre el actual trazado de la Circunvalación Américo Vespucio, entre Avenida Grecia y la Ruta 78, y que considera una autopista de tres pistas por sentido, de alta velocidad, de 23,5 kilómetros de extensión. La autopista concesionada tiene siete años operando en tal calidad.

Durante el primer trimestre del 2014 **Vespucio Sur** generó ingresos de \$ 12.794 millones y presentaba una deuda financiera por \$ 186.874 millones, en un 57% correspondiente a bonos emitidos en el mercado local y el 43% a préstamos con el Instituto de Crédito Oficial de España (ICO).

El cambio de tendencia en la clasificación de los bonos, desde "Estable" a "Favorable", obedece a la mantención de las elevadas tasas de crecimiento que han presentado los ingresos de la sociedad concesionaria, las cuales han superado las proyecciones de la Clasificadora; es así como a diciembre de 2013 el ingreso ascendió a \$ 46.517 millones, un 10,9% superior al contabilizado en diciembre de 2012, lo cual se refuerza con los incrementos presentado en los años anteriores (en el ejercicio de 2012 se observó un aumento de 19,2%). Por su parte la tasa de variación de los costos ha sido inferior a la de los ingresos, repercutiendo positivamente en los flujos de cajas actuales y esperados, potenciando los indicadores de cobertura de la sociedad concesionaria.

Sumando a lo anterior, las principales fortalezas que, en general, sustentan la clasificación de riesgo, actualmente en “*Categoría A*”, dicen relación con la zona concesionada, ya que provee un volumen de tráfico que asegura elevados flujos de usuarios a la autopista. Además, aún presenta buenas expectativas de crecimiento debido al incremento urbano natural del sector y por la conectividad que provee con diversos puntos de importancia, como el Acceso Sur a Santiago (parte de la Concesión Ruta 5 Sur, Tramo Santiago-Talca), varios centros comerciales, otras autopistas urbanas concesionadas y la Ruta 78, que conecta Santiago y el puerto de San Antonio.

El emisor mantiene inscrita en la Superintendencia de Valores y Seguros una línea de bonos por UF 10.500.000, cuyo plazo de expiración fue fijado el 31 de diciembre de 2030. En diciembre de 2004 la sociedad colocó en el mercado con cargo a dicha línea dos series que ascendieron a UF 5.000.500 y que vencen el 15 de diciembre de 2028; a abril de 2014 el valor nominal vigente ascendió a UF 4.734.324.

Si bien los títulos de deuda cuenta con la garantía de carácter incondicional e irrevocable de Syncora Guarantee (ex XL Capital Assurance Inc.), ello no ha sido incorporado como elemento positivo dado el debilitamiento financiero del garante (clasificado en “*No Grado de Inversión*”).

Junto a las fortalezas antes identificadas, cabe destacar que la autopista Vespucio Sur se vería favorecida por la construcción de Vespucio Oriente; no obstante tal evento no es incorporado en el proceso de clasificación por la falta de certeza respecto a la fecha de ejecución de esta nueva concesión.

La clasificación de riesgo también considera los términos de la estructura de financiamiento de la sociedad el cual regula el retiro de utilidades de los accionistas y favorece la liquidez del emisor. En efecto, a marzo de 2014, la concesionaria mantiene caja y depósitos a plazo por \$ 51.587 millones que equivale al pago de cupones para aproximadamente los próximos tres años.

A futuro, la clasificación de riesgo podría mejorar en la medida que el tráfico vehicular no presente desviaciones negativas significativas en relaciones con las proyecciones iniciales y, a la vez, disminuya el saldo insoluto de la deuda.

Para la mantención de la categoría se requiere que el tráfico vehicular no experimente contracciones de relevancia que disminuyan en forma importante los flujos futuros esperados.

Resumen Fundamentos Clasificación

Fortalezas centrales

- Niveles de tráfico crecientes y consolidados.
- Flujo de caja adecuado en relación el pago de la deuda.
- Estructura financiera que favorece la liquidez de la compañía.

Fortalezas complementarias

- Adecuada conectividad con otras autopistas concesionadas.
- Estabilidad institucional y legal.

Fortalezas de apoyo

- Conexión en el largo plazo con Vespucio Oriente (no se considera en los flujos).

Riesgos considerados

- Disminuciones en el tráfico vehicular (baja probabilidad).
- Incumplimientos de obligaciones asumidas con el MOP (baja probabilidad).

Definición de categoría de riesgo

Categoría A

Corresponde a aquellos instrumentos que cuentan con una buena capacidad de pago del capital e intereses en los términos y plazos pactados, pero ésta es susceptible de deteriorarse levemente ante posibles cambios en el emisor, en la industria a que pertenece o en la economía.

"+" : Corresponde a los títulos de deuda con menor riesgo relativo dentro de su categoría.

Hechos recientes

Resultados diciembre 2013

Durante 2013 la empresa obtuvo ingresos por actividades ordinarias por \$ 46.517 millones, lo que implicó un crecimiento de 10,9% respecto al año anterior, explicado principalmente por el incremento de 15,5% en los ingresos por TAG.

Por su parte, los otros gastos por naturaleza exhibieron un total de \$ 5.972 millones, lo que significa una disminución de 8,6% respecto a 2012, explicado por un menor costo directo de operación, mantención y seguros, los cuales registran caídas en el período de 72%, 55% y 18%, respectivamente.

Los ingresos financieros se incrementaron 6,1% durante el año pasado, totalizando \$ 7.459 millones, explicado fundamentalmente por el incremento de más de 600% registrado por los intereses prestamos empresas relacionadas. Por su parte, los gastos financieros presentaron una leve caída de 2,2% durante 2013.

De este modo, la ganancia de la compañía durante 2013 totalizó \$ 24.557 millones, un 35% superior a lo exhibido durante 2012.

Resultados marzo 2014

De acuerdo con la última información disponible, durante los tres primeros meses de 2014 la empresa generó ingresos por actividades ordinarias por aproximadamente \$ 12.252 millones, lo que representa un incremento de 12,6% respecto al mismo período del año anterior. En el mismo lapso, los otros gastos por naturaleza alcanzaron un monto de \$ 1.455 millones, lo que significó un aumento de 2,7% respecto del primer trimestre de 2013.

Los ingresos financieros alcanzaron \$ 1.923 millones, llevando a una disminución de 3,1%; por su parte, los costos financieros alcanzaron a \$ 2.742 millones, un 3,2% menor que los correspondientes a marzo de 2013. Con todo, la utilidad final fue de \$ 6.414 millones, un aumento de 13,8% en relación con igual fecha del año anterior, explicado por una mayor ganancia en sus actividades operacionales (aumento de 12,6%), impulsado principalmente por mayores ingresos por peajes y disminución de la provisión a incobrables.

A marzo del año 2014 la sociedad concesionaria poseía activos por \$ 294.490 millones, con un total de pasivos de \$ 204.541 millones y un nivel de patrimonio de \$ 89.949 millones.

Antecedentes generales

Características de la concesión

La concesión vial denominada **Autopista Vespucio Sur (AVS)** tiene una longitud de 23,5 kilómetros y se extiende entre la Ruta 78 y Avenida Grecia por el actual trazado de Avenida Américo Vespucio. La carretera se sitúa en el sector suroriente de Santiago y se conecta directamente con otras concesiones urbanas e Interurbanas como Autopista Central, Vespucio Norte y Ruta 78, que conecta Santiago y el puerto de San Antonio (todas autopistas concesionadas por el MOP).

A continuación se presenta el mapa de la Circunvalación Américo Vespucio, y, en rojo, se muestra el trazado de la autopista:



En la parte central de la faja de la autopista se extienden las líneas 4 y 4A del Metro de Santiago. A ambos lados del trazado del Metro están las tres pistas por sentido que conforman la **Autopista Vespucio Sur**. En paralelo, y a ambos lados de la vía, corren calles locales de dos pistas cada una, las que se encuentran semaforizadas y con cruces a nivel, por donde se puede transitar evitando el pago de peaje.

En el siguiente cuadro se especifican los tramos del proyecto y el kilometraje correspondiente:

Tramo	Sección	Longitud (Km.)
1	Ruta 78 –General Velásquez	5,3
2	General Velásquez – Ruta 5 Sur	2,5
3	Ruta 5 Sur – Nuevo acceso Sur a Santiago	5,9
4	Nuevo acceso Sur a Santiago – Av. Vicuña Mackenna	3,1
5	Av. Vicuña Mackenna – Av. Grecia	7

La puesta en servicio provisoria de la obra en la totalidad de sus tramos se realizó en noviembre de 2005, tras 23 meses de construcción. El 31 de agosto de 2006, el MOP autorizó la puesta en servicio definitiva de la totalidad de las obras, por lo que a la fecha la concesión se encuentra completamente operativa.

Tráficos

El siguiente gráfico muestra las estadísticas de tráfico para los años 2011-2013. Se aprecia que la tasa de crecimiento durante 2012 alcanzó 8,7%, mientras que en 2013 alcanza 9% y en lo que va corrido del 2014 llega a un 10,6% comparado con igual periodo año anterior.

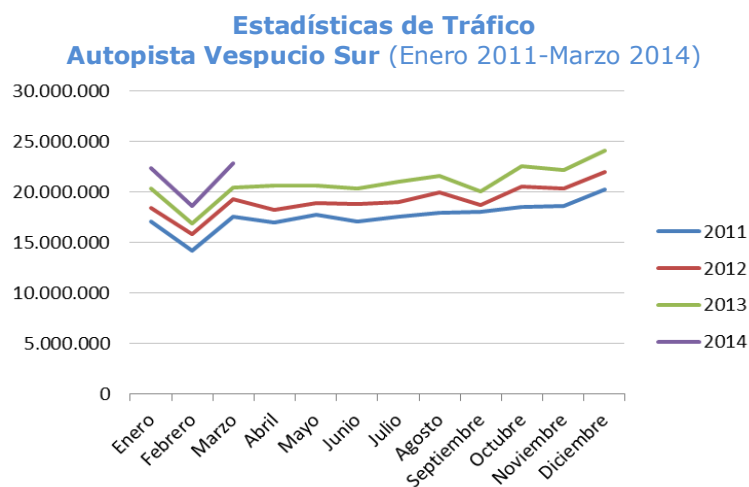

Convenios complementarios

Convenio Complementario N° 1:

El Convenio Complementario Número 1 tiene por objeto incluir un conjunto de modificaciones a las obras y servicios del proyecto originalmente contratado, así como la realización de nuevas inversiones. Entre las obras nuevas o adicionales se incluyó: modificaciones al proyecto original para habilitar la faja central destinada al corredor para el metro, la incorporación de algunos colectores del plan maestro de saneamiento de aguas lluvias de Santiago, la modificación de servicios no húmedos y la modificación de servicios húmedos no contemplados en los estudios de ingeniería ejecutados. La ejecución de las obras nuevas o adicionales dio derecho a la sociedad concesionaria a compensaciones por el valor de las mismas. Adicionalmente, como se postergó el inicio de la operación a raíz de las obras adicionales, el MOP acordó indemnizar a la sociedad con un pago directo por UF 716.100 que, de acuerdo al oficio ORD IF N°360 del MOP, se efectuará el día 30 de junio de 2015.

Convenio Complementario N° 2:

El Convenio Complementario Número 2 establece un conjunto de modificaciones a las obras y servicios del proyecto originalmente contratado, así como la realización de nuevas inversiones. Entre ellas se incluyen: modificaciones al proyecto de ingeniería y sus obras, aumento de presupuesto de modificación de servicios no húmedos, obras adicionales para la obra gruesa correspondiente al tramo de Américo Vespucio entre la rotonda Grecia hasta Gran Avenida José Miguel Carrera de las líneas 4 y 4A del metro. La ejecución de las obras nuevas o adicionales antes indicadas dio derecho a la sociedad concesionaria a compensaciones consistente en pagos en dinero que se realizarán por el MOP a la sociedad concesionaria en los plazos y condiciones establecidos en el propio convenio, y que se materializarán mediante la emisión de resoluciones DGOP conforme al avance de las obras ejecutadas a partir de la fecha de vigencia del convenio complementario.

Patrocinadores

Sociedad Concesionaria Autopista Vespucio Sur S.A. pertenece en un 99,9975% a Sociedad Concesionaria Autopista Nueva Vespucio S.A. cuya propiedad es en un 99,99996% de Grupo Costanera S.P.A., que a su vez es controlada por el grupo Atlantia y Canadian Pension Plan Investment Board (CPPIB). Atlantia posee una participación del 50,01% del Grupo Costanera SpA mientras que el CPPIB el otro 49,99%.

Accionista	% de propiedad
Grupo Costanera S.p.A.	99,9996%
Gestión Vial S.A.	0,00004%

Atlantia es uno de los mayores operadores de carreteras de Europa y el mundo. En Italia opera 3.413 kilómetros de autopista, lo que representa el 60% del total, operando además el 9% de las autopistas europeas por peaje. El CPP Investment Board es una organización de manejo de inversiones domiciliada en Toronto. Su propósito es invertir los fondos depositados en el *Canada Pension Plan*.

Análisis financiero

Proyecciones de EBITDA y pago de bonos

De acuerdo con el modelo financiero preparado por el agente colocador a la fecha de emisión de los títulos, el EBITDA generado por la concesionaria **Vespucio Sur**, bajo condiciones equivalentes a las definidas como escenario normal en el estudio de tráfico, sería más que suficiente para cubrir las obligaciones de la emisión y el crédito otorgado por el Instituto de Crédito Oficial de España (ICO)³. Por otro lado, al proyectar el EBITDA tomando como base los ingresos efectivos registrados, y ajustándolos a la tasa de crecimiento esperada según el estudio de tráfico, también se observa una holgura razonable entre los flujos esperados y el pago del crédito considerando las obligaciones con ICO, tal como se aprecia en el siguiente gráfico:

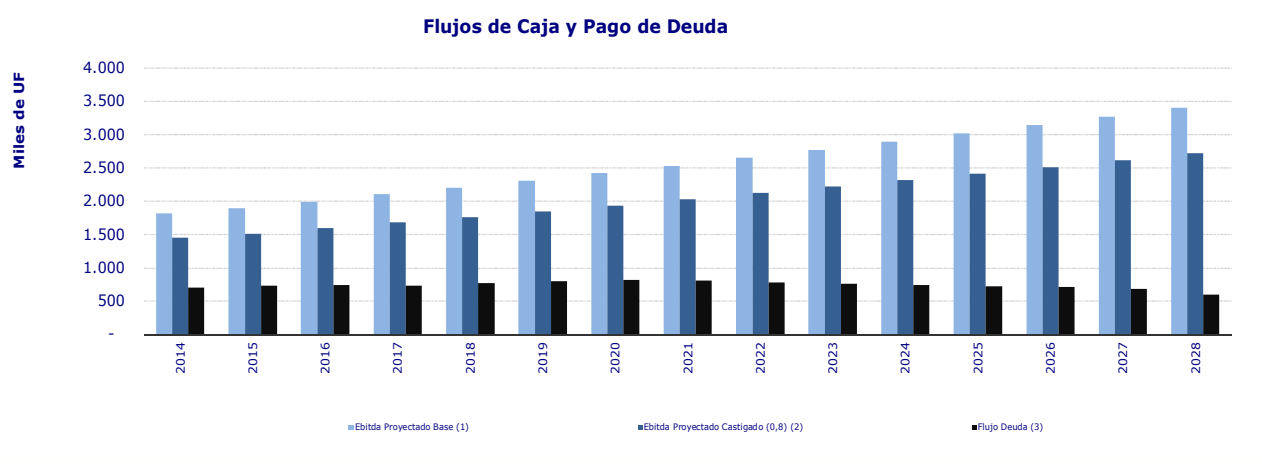

(1): Corresponde a las proyecciones de EBITDA que hace **Humphreys**, tomado como base los resultados reales y asumiendo un crecimiento de acuerdo a los estudios de tráfico.

(2): Corresponde a (1) castigado en un 20%.

(3): Corresponde a los pagos anuales de la deuda.

Índice de cobertura global

El indicador de cobertura global es calculado como el valor presente de los flujos de EBITDA proyectados durante el período de vigencia del título de deuda, descontados a la tasa del bono, sobre el saldo insoluto de la deuda con el público que a la fecha de evaluación mantiene la sociedad concesionaria.

En el caso de **Vespucio Sur**, el indicador exhibe durante todo el periodo valores superiores a uno, y con una tendencia al alza, producto de la disminución del saldo insoluto de la deuda con el transcurso de los años y la mantención de los flujos. La evolución y proyección del indicador de cobertura global⁴ se muestra a continuación:

³ Esta sensibilización fue realizada por **Humphreys** tomando como referencia los datos entregados por el agente colocador de acuerdo a los resultados del estudio de tráfico para un escenario normal y la historia que ha presentado la concesión.

⁴ Para los años 2011 a 2013 se usan los datos reales para el cálculo del indicador; desde 2014 en adelante se proyecta en base a supuestos utilizados por **Humphreys**.

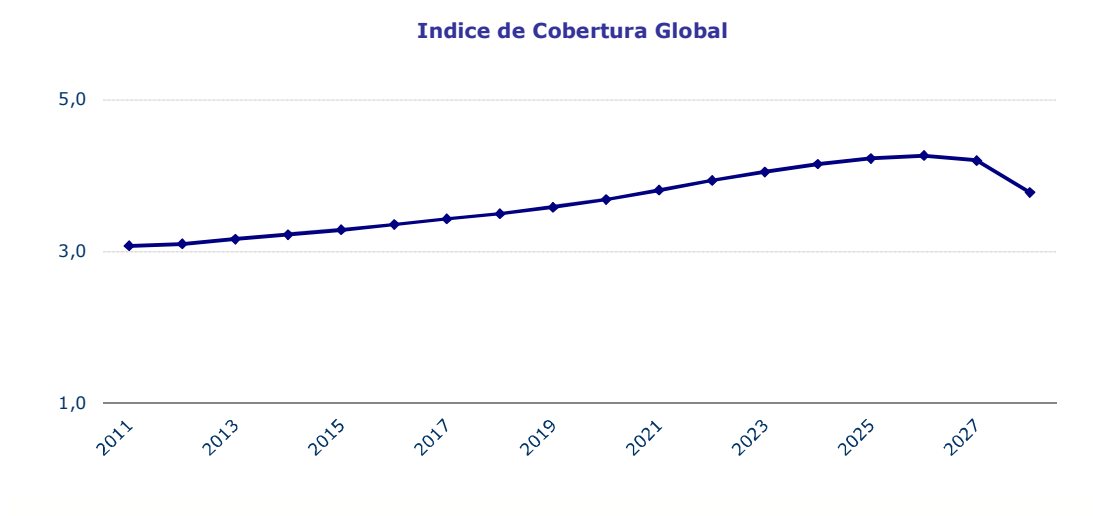

EBITDA

El EBITDA muestra una evolución positiva a lo largo del tiempo. Puede observarse que desde 2007 la relación EBITDA/ingresos muestra un alza sostenida, con un quiebre en 2010, año en que entra en vigencia la norma contable IFRS. El crecimiento se explica por la mayor madurez de la autopista concesionada, lo que ha llevado a un aumento en el tráfico y, por ende, a mejores relaciones de ingresos en relación con los costos y gastos.

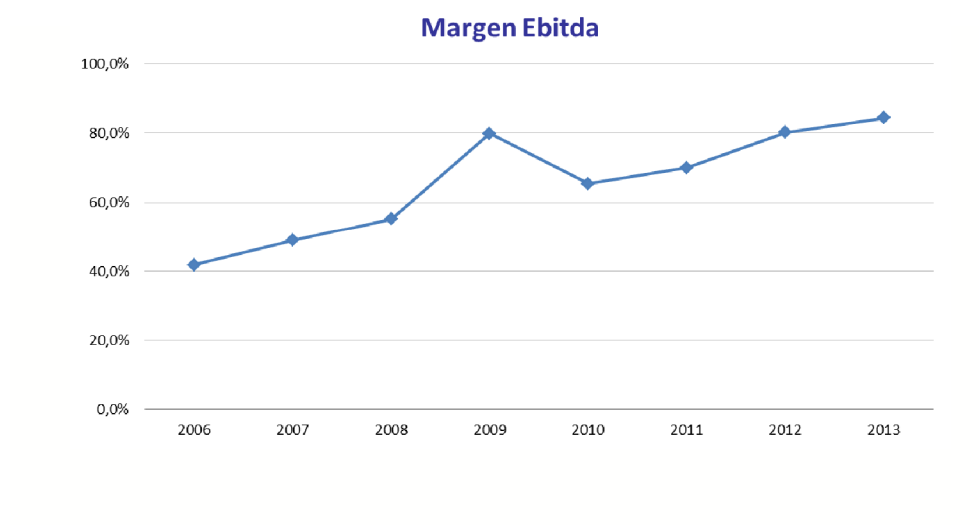

Endeudamiento

El endeudamiento, medido como pasivo exigible sobre patrimonio (contabilidad norma chilena) muestra una baja sostenida, tendencia explicada por la disminución del pasivo financiero y por el aumento del patrimonio gracias a las utilidades que ha registrado la compañía en los periodos de operación y que se han ido acumulando. El quiebre mostrado en junio de 2009 se debe al pago restringido a su casa matriz por parte de la sociedad emisora. El siguiente gráfico ilustra lo antes descrito:

Pasivo Exigible / Patrimonio

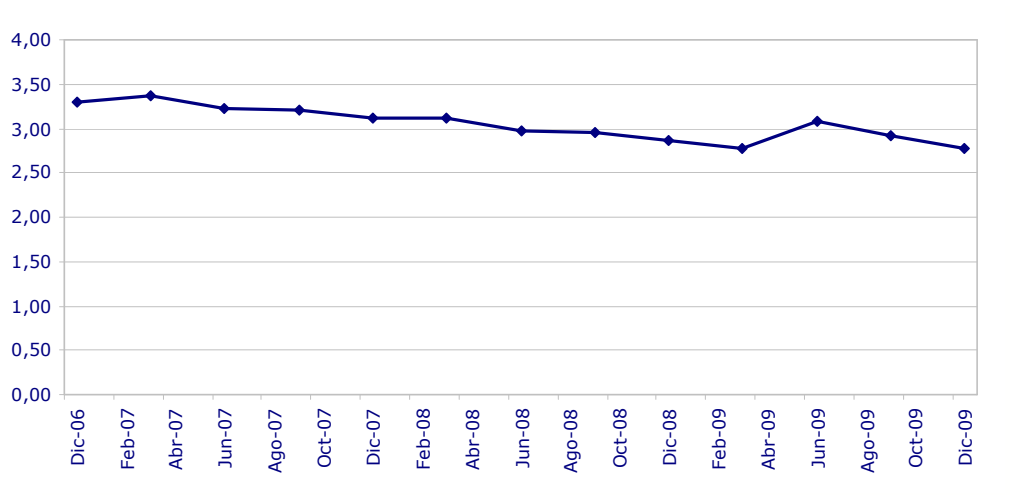

Al utilizarse la norma IFRS, el pasivo exigible en relación al patrimonio registra un alza respecto a la norma Chilena, principalmente por la baja contable de este último, al pasar de \$ 71.449 millones en diciembre de 2009 a \$ 27.292 millones. Lo anterior se produce básicamente por la rebaja de los gastos financieros activados en el patrimonio y por la eliminación de la corrección monetaria del activo fijo. Desde el año 2010 a marzo de 2014 el índice ha tenido una baja constante debido al pago de la deuda financiera (Al pago de deuda pública y el crédito con el ICO) y adicionalmente ha existido un aumento considerable en el patrimonio de la concesionaria el cual entre los años 2011 a 2013 creció por encima del 40% anual (Ocasionado por el aumento de las ganancias acumuladas).

Pasivo Exigible / Patrimonio (IFRS)

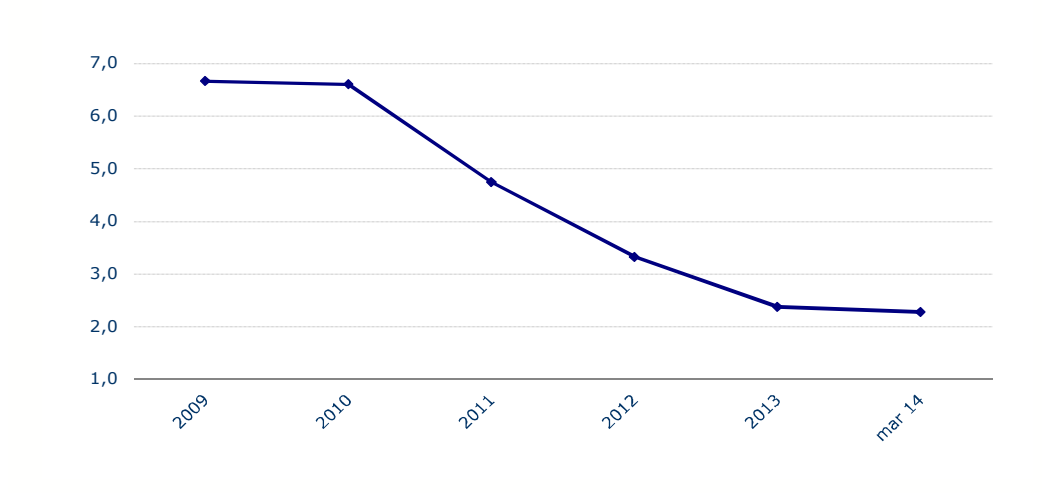

"La opinión de las entidades clasificadoras no constituye en ningún caso una recomendación para comprar, vender o mantener un determinado instrumento. El análisis no es el resultado de una auditoría practicada al emisor, sino que se basa en información que éste ha hecho pública o ha remitido a la Superintendencia de Valores y Seguros y en aquella que ha sido aportada voluntariamente por el emisor, no siendo responsabilidad de la firma evaluadora la verificación de la autenticidad de la misma."